

OSPEDALINO KOELLIKER



*L'Ospedalino Koelliker nel trentennio
della sua fondazione: 1928-1958*



Comm. ENRICO KOELLIKER
Fondatore dell'Ospedalino Koelliker

Brunilde



Teodoro

OSPEDALINO KOELLIKER

Poliambulanza E. MENSI • Policlinico B. MUSSA

TORINO

Su di una lapide marmorea, murata all'ingresso dell'Ospedalingo Koelliker, si legge la seguente dedica:



A perpetua testimonianza di un profondo dolore ed a perenne ricordo di due figli morti in tenera età, il Comm. Enrico Koelliker e la Consorte N. D. Lina Banfi offrirono al Municipio di Torino i capitali per la costruzione dell'Ospedalingo e lo vollero consacrato alla pubblica beneficenza. Così nacque l'Ospedalingo Koelliker!



« *L*a zona dove sorge l'Ospedalino, zona ricca di aria, di luce, di sole, è una delle più sane, più belle e più ridenti della città, tra i viali Stupinigi e Galileo Ferraris, in contiguità della Piazza d'armi nuova ». Così scriveva nel 1928 il Prof. Comm. Enrico Mensi, Direttore e Primario dell'Ospedalino stesso.

Il Prof. Enrico Mensi, primo Direttore dell'Ospedalino, si può giustamente considerare come un fondatore di sì grande opera. In essa Egli ha versato tutte le sue energie fisiche ed intellettuali.

Accanto al Prof. Enrico Mensi vediamo affiancarsi il Prof. Dott. Baudolino Mussa fin dall'11 gennaio 1928, giorno in cui l'Ospedalino fu aperto al pubblico. Il trinomio « Koelliker-Mensi-Mussa » oggi presenta alla Cittadinanza torinese un'Opera sociale di non dubbia importanza.



Prof. Comm.
ENRICO MENSI



Prof. Dott.
BAUDOLINO MUSSA

L'Ospedalino Koelliker ha l'ingresso principale in
Corso Galileo Ferraris 255.

Comprende:

un piano seminterrato

un piano rialzato

un primo piano

un secondo piano con terrazza.





**Ufficio
amministrazione**



**Ufficio
accettazione**

PIANO SEMINTERRATO

Nel piano seminterrato hanno trovato posto:

- *la lavanderia* con lavatrice-sciacquatrice-disidratatrice a ciclo totalmente automatico, marca « La Sovrana », dei F.lli Favaro; n. 2 lisciviatrici; una lavatrice tipo famiglia; n. 2 vasche con acqua calda e fredda;
- un locale per l'essicatoio con 4 scompartimenti;
- *la stireria* con adeguata attrezzatura, macchina da cucire e camera di rammendo;
- un locale per la disinfezione;
- un locale per i quadri impianti elettrici, luce e forza;
- *l'impianto di riscaldamento* ad olio combustibile ed impianti vari con conduttura dell'acqua calda (dai « boilers ») e fredda;
- *la cucina* con un locale per la cella frigorifera,
un locale per la dispensa,
un locale per la preparazione del vitto e pei lavelli,
un locale per la cottura dei cibi;
- n. 3 refettori: rispettivamente per Dottori, Suore e Personale di servizio;
- n. 2 locali per servizi igienici.

Nota: il seminterrato prende luce ed aria da uno spazioso intercapedine.



Cucina

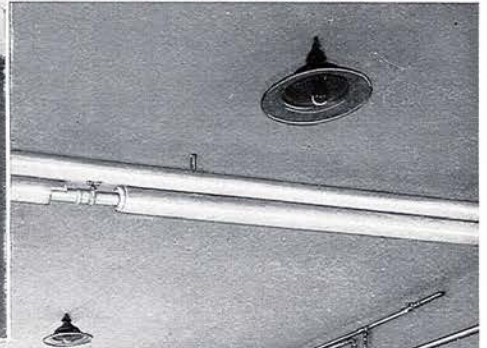

Lavanderia



Lactarium



Lavelli

PIANO RIALZATO

Nel piano rialzato sono sistemati:

- la sala convegno e biblioteca;
- lo studio del Direttore dell'Ospedalino;
- la sala raggi, con camera oscura;
- il laboratorio di ricerche ed analisi;
- la camera del Dottore di guardia, con servizio proprio;
- l'ufficio accettazione;
- il « lactarium » per la preparazione e sterilizzazione del latte;
- l'ufficio Amministrazione;
- una camera di degenza con due letti per bambini e letto per l'assistenza;
- una sala riservata all'osservazione, divisa in 6 bosces, in 5 dei quali sono isolati i bambini ammessi all'Ospedalino che potrebbero essere in incubazione di malattie contagiose, nel sesto sono disposti due bagni, uno per i grandi e l'altro per i piccoli ricoverati per l'igiene e per la cura;
- una camera anch'essa divisa in 3 bosces con attrezzature particolari onde poter essere isolata completamente; questa camera di contumacia venne dotata di prese per la erogazione diretta di ossigeno al letto del malato e di un sistema di sterilizzazione dell'ambiente con raggi ultravioletti;
- una camera con letti per momentanea sosta degli operati di tonsille ed adenoidi;
- un ambulatorio per otorinolaringoiatria particolarmente studiato per le visite ed i piccoli interventi ed è dotato di un tavolo con prese dirette di luce, forza, termocauterio ecc.;
- l'ambulatorio di chirurgia ed ortopedia;
- una sala gessi con attrezzature Rizzoli;
- una camera di comunità per le Suore;
- una Cappella con altare in marmo e due altarini laterali;
- il gabinetto odontoiatrico perfettamente attrezzato per l'odontoiatria e l'ortodonzia;
- l'ambulatorio pediatrico;
- l'ambulatorio cardiologico fornito di moderno apparecchio elettrocardiografico a scrittura diretta;
- l'ambulatorio urologico che possiede una notevole dotazione di apparecchi per la diagnostica urologica infantile;
- una camera di isolamento, apparecchi di aerosolterapia;
n. 3 locali per servizi igienici.

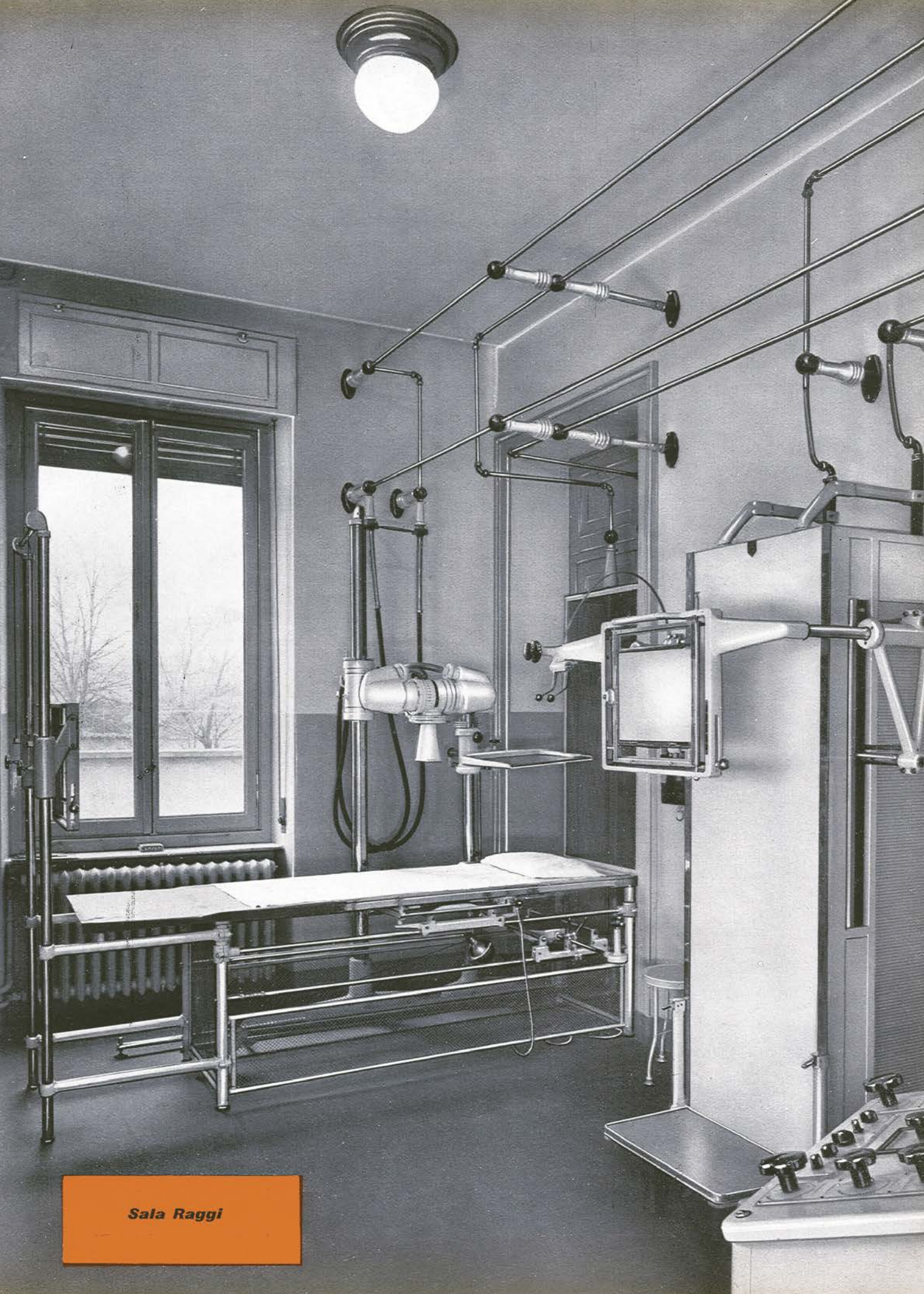

Sala Raggi

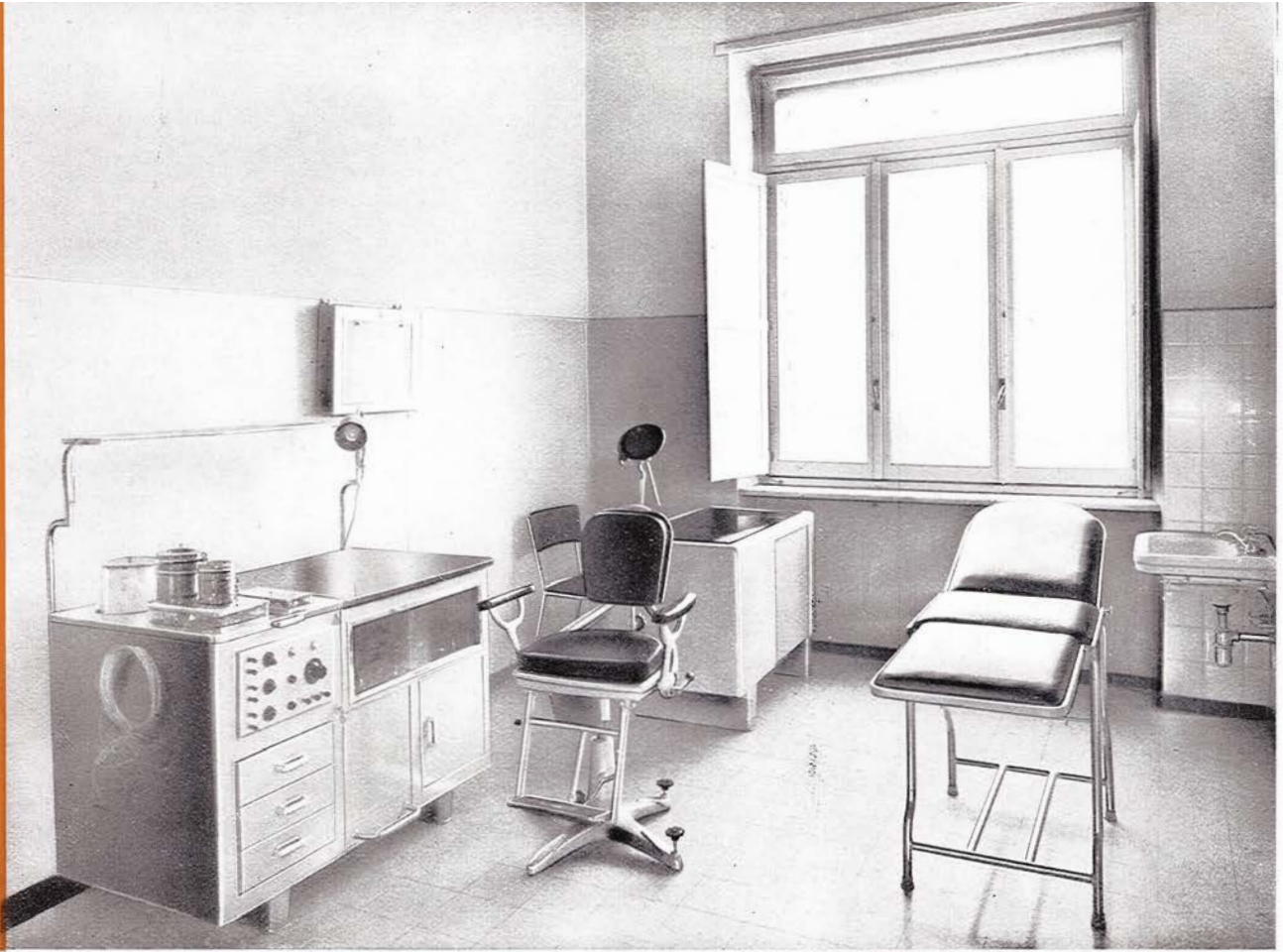

Studio dell'Otorino



***Laboratorio
di analisi e ricerche***



Sala gessi

**Studio
dell'Ortopedico**





**La nuova costruzione
opera dell'Impresa
Ingg. De Rege & Gianotti**

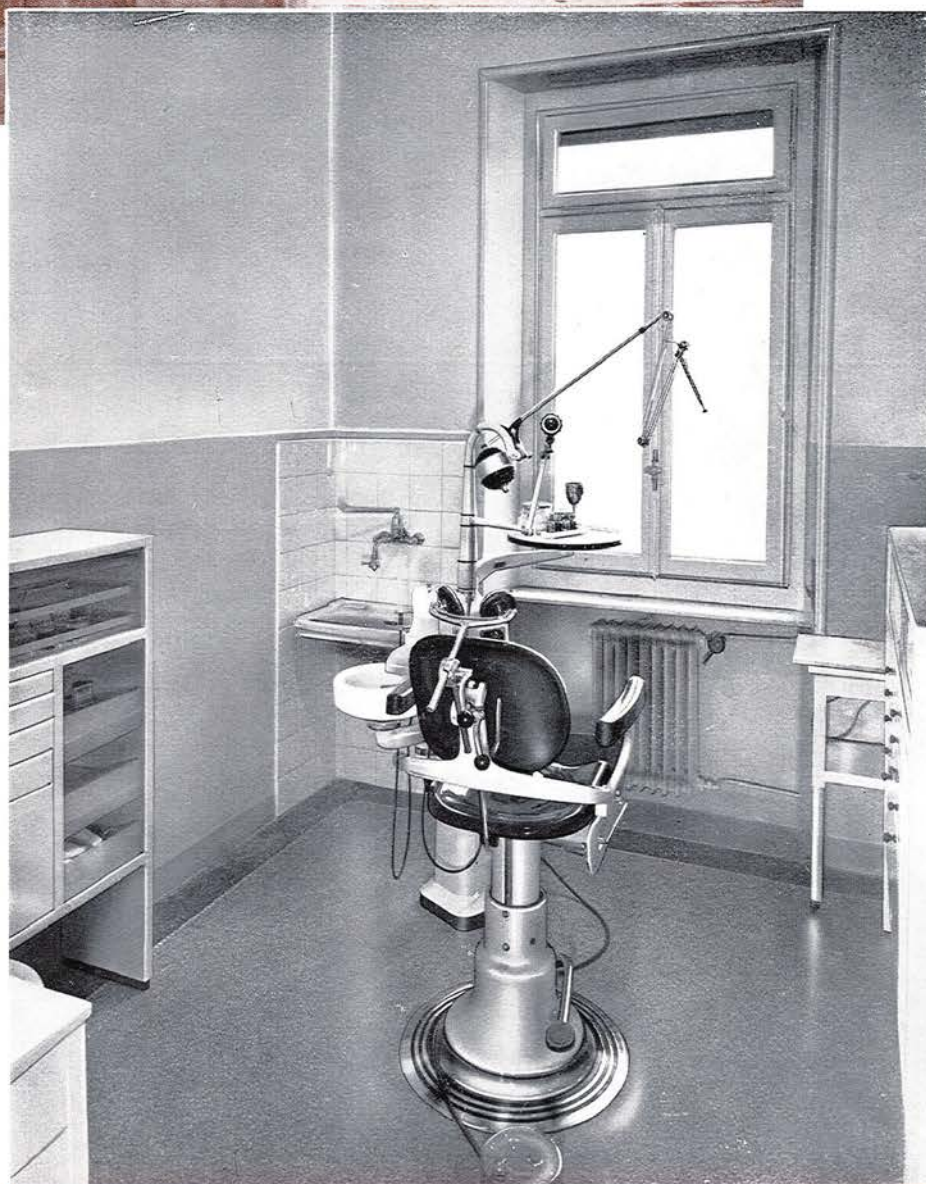

**Gabinetto
dentistico**



Camera a due letti



***Camera a un letto, con
letto per l'assistenza***

PRIMO PIANO

REPARTO DI MEDICINA composto di:

camere ad un letto, a due letti con letti per l'assistenza; n. 2 corsie ben esposte ed arieggiate con un totale di n. 28 posti-letto.

REPARTO CHIRURGICO-ORTOPEDICO

Questo reparto è nuovo ed è composto di 4 camere a tre letti ed una camera pensionanti ad un letto, con un totale di 13 posti-letto. Questo piccolo reparto occupa l'ala verso strada della nuova costruzione (Via Luigi Contratti), mentre l'ala della costruzione verso il giardino è stata assegnata alle camere operatorie.

Le camere operatorie, ideate dalla Ditta Sartoris di Torino, sono due: una per gli interventi settici, l'altra per gli interventi asettici. Tra le due camere vi sono i servizi di sterilizzazione, armamentari ecc. Ad ognuna di esse si accede sia dal corridoio attraverso ad uno spogliatoio con la stanzetta di preparazione per i chirurghi e da questa si entra direttamente nella sala operatoria, sia attraverso alla sala di preanestesia e rianimazione.

Questo nuovo reparto chirurgico-ortopedico è dotato, oltre che di acqua corrente calda e fredda, luce e forza in tutte le camere, nonchè di luminose spie per la chiamata delle infermiere, anche di un tipo speciale di riscaldamento cioè quello a radiazione, con i pannelli radianti a pavimento, con notevole vantaggio per le persone che assistono i bambini.

L'impianto a radiazione fu installato dalla Ditta Ing. Carlo Ferrari S.p.A. Torino.

A lato del reparto operatorio, e quasi dirimpetto ai servizi, è stata realizzata una piccola centrale per la erogazione diretta dell'ossigeno sia alle camere operatorie, sia alla corsia femmine del reparto medico, sia nei bosches di contumacia, ed un impianto supplementare di batterie elettriche per l'illuminazione delle camere operatorie.

I servizi igienici, bagni e gabinetti sono stati ubicati in fondo al corridoio, dove si trova pure una cucinetta per le più urgenti necessità.

All'impianto delle nuove attrezzature degli ambulatori, delle camere e dei servizi hanno concorso le Ditte torinesi: Giuseppe Perosino, Carlo Gervasio, Michele Villata e « La Minerva ».



***Sala interventi
dell'Otorino***

***Sala operatoria
vista di fronte***



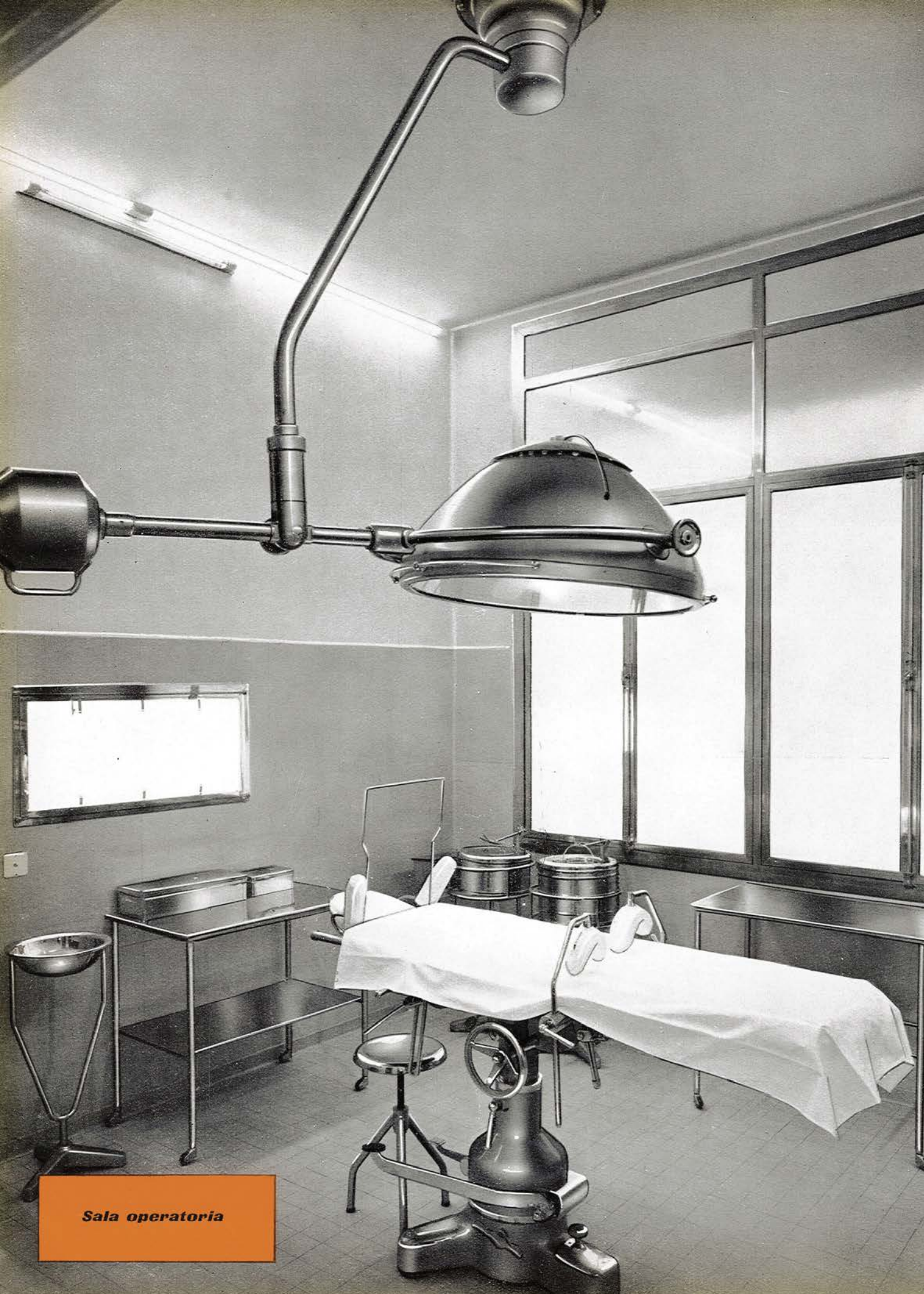

Sala operatoria

SECONDO PIANO

Sul fronte, verso Corso Galileo Ferraris, sono disposti: camere e corsie per i ricoverati di medicina, con un totale di 30 posti-letto. Sopra la nuova costruzione in Via Contratti, è stata realizzata una copertura a terrazza. Questa terrazza in parte è scoperta per l'elioterapia ed in parte è coperta a tipo veranda per la ricreazione.

Questa veranda permette, in caso di maltempo, uno sfogo ai bimbi ricoverati al secondo piano dell'Ospedalino. La terrazza è accessibile solo attraverso la corsia femmine del secondo piano ed è quindi esclusivamente usufruibile dai bimbi del secondo piano per i quali è stata ideata.



**Corridoio
secondo piano**

Corridoio primo piano



Corsia secondo piano

Tutto l'Ospedalino è stato ripulito e rinnovato completamente nella tinteggiatura sia muraria che dei mobili. Sul fronte dell'Ospedalino è stata applicata la scritta luminosa « Ospedalino Koelliker » molto ben riuscita. Due scritte, a caratteri di bronzo dorato:

POLIAMBULANZA E. MENSI
POLICLINICO B. MUSSA

poste sul fronte delle rispettive costruzioni, perpetuano il ricordo dei due grandi Collaboratori del Comm. Koelliker.

A conclusione di una somma di lavoro, durata intensamente per 4 anni (dal 1952 al 1956 compreso), sotto la direzione del Dott. Prof. Armando Melis, architetto, l'Ospedalino ora è perfettamente in ordine ed efficiente.

L'Amministrazione col suo Presidente Comm. E. Koelliker, il Corpo Sanitario col suo Direttore Prof. B. Mussa e le Rev.de Suore di S. Vincenzo hanno lavorato di comune accordo, sorretti da un grande spirito di fede nella bontà dell'opera.

· La zona cittadina di Mirafiori è ben servita per l'assistenza all'infanzia.



Corso Galileo Ferraris (ang. via L. Contratti)

Entrata agli ambulatori





La Cappella



Rappresentanza delle Rev.de Suore e delle Infermiere dell'Ospedalino

Appendice

SERVIZIO SANITARIO

OSPEDALINO KOELLIKER

Corso Galileo Ferraris, 255 - telef. 390.190 Tranvie: 8 - 10 - 11 - 41
Paliambulanza E. MENSI Policlinico B. MUSSA
Corso Unione Sovietica, 184 Corso Galileo Ferraris, 255

Prof. Dott. BAUDOLINO MUSSA, Direttore e Primario
abitazione e studio: Via Sagliano Micca, 2 - telef. 51.485

CORPO SANITARIO DELL'OSPEDALINO

Reparto di Medicina

Direttore	Prof. BAUDOLINO MUSSA
Aiuto	Prof. GIACOMO MORENO
Assistente	Dott. SERGIO GIVONE
Assistente interno	Dott. BRUNO GUGLIELMO
Assistenti volontarie	Dott.sse A. GHIETTI - G. PICCOLI
Frequentatori	Dott.ri F. MUSSO - A. ROGGERO - A. ROVERE

Reparto di Chirurgia infantile

Direttore	Prof. FERRUCCIO FERRERO
Assistente	Dott. FRANCO FERRERO

Reparto di Ortopedia e traumatologia infantile

Direttore	Dott. VIRGILIO FERRARIS
Assistente	Dott. PIERO REPETTO

Reparto di Otorinolaringoiatria

Direttore	Prof. EMILIO LIVERIERO
Assistente	Dott. MARINO GIUCCIOLI

Reparto di Radiologia medica e terapia fisica

Radiologo	Dott. GIAN STEFANO MARCHESE
-----------	-----------------------------

Laboratorio di Analisi e ricerche

Laboratorista	Dott. STEFANO ZALLIO
---------------	----------------------

NOTE SULL'OSPEDALINO

L'*Ospedalino Koelliker* ricovera solo bambini fino all'età di 12 anni.

Dispone di camere e corsie per ambo i sessi.

È convenzionato con tutte le principali mutue.

Particolarità degna di nota è la possibilità data alle mamme di avere, nelle camere, un letto disponibile presso quello del loro bambino.

ENTI CONVENZIONATI CON L'OSPEDALINO

I.N.A.M. - M.A.L.F. - E.N.P.A.S. - E.N.P.A.L.S. - I.N.A.D.E.L. - Dirigenti Fiat - A.T.M. - S.I.P. - Coltivatori Diretti - G.A.S. - A.E.M. - I.N.A. - S.T.I.P.E.L. - Mutua Parrucchieri - E.N.P.D.E.D.P. - Ospedali Psichiatrici - Maternità ed Infanzia - Manifattura di Pont Canavese - Orfani di Guerra - Municipi - Artigianato - Mutua Associazione Commercianti - ecc.

DAME PATRONESSE DELL'OSPEDALINO

È sorto in Torino un Comitato di Signore con lo scopo di aiutare l'*Ospedalino* ed i bambini più bisognosi in Esso ricoverati.

Viene data una tessera all'atto di iscrizione nel Comitato.

Il Comitato organizza feste e trattenimenti benefici.

La Segretaria del Comitato è la Signora ANNARY MARGARY

Torino, Via Palmieri, 36 - telef. 73.440.

L'Assessore Municipale all'Assistenza e Beneficenza della Città di Torino,
Signora ADA SIBILLE BERAUD, posa dopo la visita all'Ospedalino Koelliker.

da sinistra a destra:

Sig.ra ESTER FERRINO	1 ^a Presidentessa Dame Patronesse
Rev.do P. F. PREVITERA	Amministratore dell'Ospedalino
Avv. GIUSEPPE ANRÒ	Capo XVI Divisione Assistenza e Beneficenza
Sig.ra ADA SIBILLE BERAUD	Assessore Municipale
Sig.ra ELENA BROSIO	attuale Presidentessa Dame Patronesse
Dott. PIERO REPETTO	Medico dell'Ospedalino
Sig.ra ANNARY MARGARY	Segretaria Dame Patronesse
Comm. GIUSEPPE PRETONARI	Consigliere dell'Ospedalino





Veduta panoramica di accesso all'Ospedaleino Koelliker

OSPEDALINO KOELLIKER

Corso Galileo Ferraris 255

TORINO

